明治三十九年十一月一日第三種郵便物認可 大清郵政局掛號認為新聞紙類
宣統三年八月初九日 禮拜六 盛京時報 第一千四百七十號 一

盛京時報

休刊日：中日大祭禮拜日之翌日
日曆明治四十四年九月三十日
西曆一千九百十一年九月三十日
本報價目：每張銅元四枚 每月錢七角
價目（半年銀四元 全年銀八元）
郵費（每月洋兩角六分）
告白刊例：一行五號字十五字起碼登一日者每行四角 登十日者每日每行三角 登長年者價目面議
發行人 一宮房次郎
發行所 盛京時報館
奉天大西門外大什字街路北
電話 日二二番 中四三〇號

論說

論言文合一與普及教育之關係

今之為中國策善後者。莫不競言普及教育。本報亦既一再論之矣。竊以為中國教育之所以難於普及者。其原因複雜。條緒萬千。今就其要者言之。則語言文字實為發達進步之一大阻力焉。何以故。以中國言文不能合一故。不然。我中國開化最早。聲名文物。久已著稱於世界。而歷代師儒君相之提倡學務。不遺餘力者。亦尤不乏人。顧何以延至今日。以人口與識字者之比例。乃反瞠乎各國之後耶。誠以歐美各國之文字。以音為主。與語言無大出入。故學子就業數月。稍諳拼音之法。即能綴通俗之文。以紀日常之事。而達膚淺之意矣。惟中國則不然。既以字形繁瑣。難於記憶。重以文法艱深。苦於求通。自乎尋常之人。可以出之於口者。不能應之於手。甚至積數年習讀之勞。而尚不能作一家信者。往往而有。此識字者之所以少。而教育之所以不普及也。且中國又豈僅語言文字。歧而為二哉。即以語言論。亦限以地理而各異。又以文字論。亦限以家數而各異。相安已久。習焉不察。一經道破。無不群相詫異。齊語楚得楚語於莊。猶曰春秋時列國疆域。自為風氣也。秦漢以後。國勢統一。雖音仍別。顧亭林謂君子通天下之志。始自發言。可知我國語言不待世界交通之日。早當所變計。今以閩粵之人。與吳越之人相語。則辭氣鉤輈。已不相通。何論幽燕。何論山陝。嗚呼。以言語不通之人而欲其結合團體。羣謀共同之利益。雖有志者。何從藉手。此語言之當變者也。至於文字。則亦有可議者。漢學家失之繁碎。宋學家失之深澀。而詞章家雕琢古藻。則尤失之虛浮。從古相傳之文字。雖號稱讀書者。尚不能深知其要領。而欲求其普及。使全國無人不學。難乎不難。此文字之當變者也。竊謂方今興學之始。如欲實行普及。必當改良語言文字入手。考日本言文歧異。其始亦與我國等。維新以後。漸改用言文一致體。以編小學課本。其各處學校之所授受。又皆用東京官話。以歸畫一。此其教育之所以日見進步。而能有今日也。其改變言文之効驗。亦足為我國借鏡者。誠仿而行之。將各省學校所授科目。悉用京話指授。而小學課本。又仿言文合一之例。改為京話。則教育之前途。何遽不可與日本並駕齊驅哉。要之語言文字。為一國精神之所寄。必出之淺顯。便於記誦。然後可以節省腦力。而收事半功倍之効者也。昔德國刊印書籍。多用古文奇字。至俾士麥以其不便於學。始改用通行文字。可見文字一端。正如一種器械。但求適用為度。何患以高深艱遠為哉。或以文言合一。有私慮古文字之廢絕者。則敢正告之曰。語言文字。貴乎由淺入深。小學以講習平常切用之語言文字為先。所謂實用主義也。至於中學以上。則另立文學一科。專以高雅之古文詞授之。所謂保存國粹主義也。實用主義。與國粹主義。二者以相衝突。而苟折衷至當。無所偏失。則於教育之本旨。豈有悖哉。所願當世之教育家。斟酌而行之。

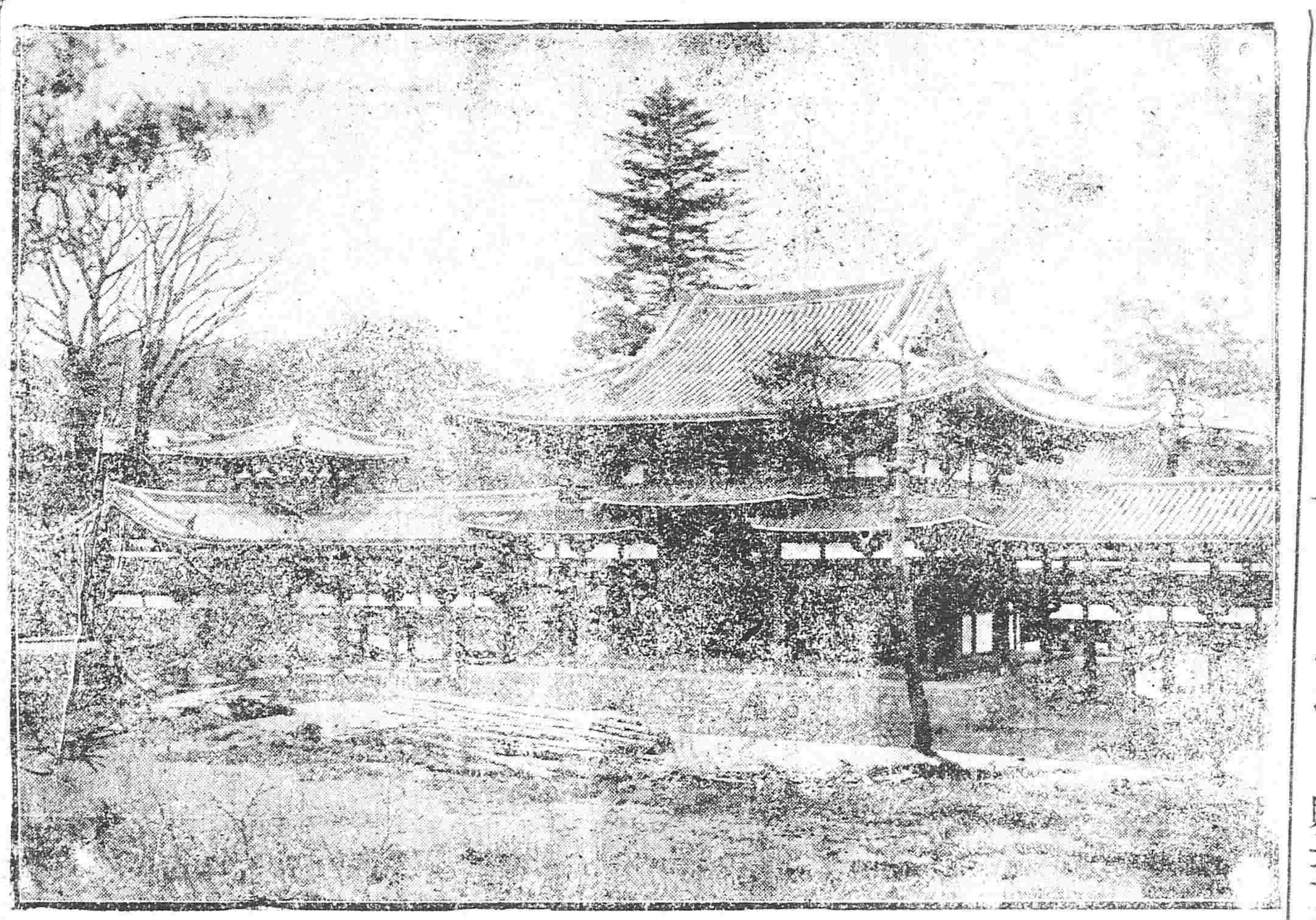
日本宇治鳳凰堂

白話演說

嗚呼奉天府 自治團體

中國自維新以來。才有這團體的名稱。怎麼叫做團體呢。譬如大衆湊合倒一塊。都抱定是一個宗旨。什麼結社啦。聚會啦。總而言之。大衆一條心。人人都是一個理想。這就是一團體啦。不過團體中間。有個大小的分別。還有個堅固不堅固的。要在小處說。十個人。也算是一個小團體。一百個人。也是一個團體。再從大處說。一千人。一萬人。千萬人。萬萬人。只要湊合倒一塊。這就算是一個大團體。但是結合一個團體。還有一個什麼好處呢。在下也得要說一說。譬如想辦一種什麼的公益事情。一人的力量單弱。恐怕辦不到事。必須有多數人聯合倒一塊。力量自然也就大些嘍。常言道。獨木不能成林。一木焉能支大厦嗎。所以才結合團體。由大衆人的力量。去辦那件事。從未有辦不成的。就同苦力們扛抬東西一樣。一兩個人扛他不動。就用五六個人來。若是五七個人。還是扛他不起。就是用十個八個人。二三十個人。總能扛的動他。但是大衆不是一心。那可就不行啦。內中有三個人使力。就有五個人不肯使力。那會行嗎。這就叫做是團體不堅固啦。團體若是不堅固。要想辦一件什麼事。終久總是辦不到好處的。也就像是扛抬東西一樣。有多少抱著膀子。跑著遠遠的去瞅啦。要想把那件東西扛起。你說扛起扛不起吧。就拿現在奉天府城廂議事會說吧。薛永來是堂堂乎一位議長。因為同商務會打吵子。鬧着商務會出來。革掉薛永來的商董不算。連着議事會議長的資格。他都替了議事會上代理。也給薛永來取銷啦。這就在團體堅固不堅固上分別啦。商務會也不過是一個團體。議事會總也是一個團體嘍。商務會團體的力量。就有如此之強大。能伸到議事會範圍以內來了。而議事會團體的力量。就是如此之薄弱。一點兒反抗力。也是沒有了。在下可是不該說的話。議事會簡直成了商務會的附屬物了嗎。像這樣的議事會。連一個議長。都保守不了。還只望他們替地方上辦事嗎。就便議長萬分不好吧。試問議事會的議員們。平日所幹何事呢。自己的權利。送給外人行使。難到就不怕人恥笑嗎。而且還有一層。議事會早先選舉議長的時候。如果薛永來人品不端。大家就不應投他的票嘍。薛永來既是得了議長。想必是得票很多啦。雖不能說是衆望所歸吧。大半也不至於太壞。現經商務會如此對待薛永來。即是侵越議事會的權限啦。如果薛永來眞有不法的行為。議事會的議員們。未嘗不可以稟請取銷。何必必假手於外人呢。若是薛永來對於議事會還一邊。並無不正當的事迹。不惟議員們應當出頭抗議。就是奉天府這一屬的人民。都當要出頭合計合計。這什麼原因呢。並不是姑郵。薛永來的議長。是保守各人權利勱。要知道這位議長。是我們大家公舉的。商務會只能開革他。商董的名目。議長的去留。其權操之在我。如有侵害我們的權利者。是非合力爭回不可。諸君以為何如哩。

普羅斯煙公司分行
奉天鼓樓南 電話三百九十二號

埃及紙烟
各樣呂宋烟
鱷魚皮夾金嘴烟
衛生藥胰子 專能解毒避瘟用以洗浴可免傳染
光顧諸君請認明為幸
總行設立 埃及京城 英國代理處 倫敦
分設 天津 英界廣隆路 中街城內北馬路
中國 北京 崇文門內大街 同仁醫院對過

資本金四千八百萬圓
公積金壹千七百拾五萬圓
總店 橫濱
支店 神戶 東京 長崎 大坂 倫敦 里昂 紐育 桑港 布哇 孟買 香港 上海 漢口 天津 北京 大連 旅順 營口 遼陽 鐵嶺 長春 安東縣
橫濱正金銀行奉天支店
奉天城內四平街 電話十二番

三井物產株式會社奉天出張所
總行 日本東京市日本橋區駿河町壹番地
分行 倫敦 漢堡 紐育 桑港 孟買 甲谷他 盛谷 新甲坡 瓜哇 蘭貢 馬尼喇 香港 廈門 臺南 臺北 廣東 淸島 上海 漢口 芝罘 京城 仁川 天津 海參威 大連 牛莊 鐵嶺 長春 哈爾濱
設在大西關 電話 日本（二一二） 淸國（二三七）
啓者本行開設歷有年已各國各埠通商口岸均設有分行可見本行交易之茂盛所有廠貨大宗之貨物豆子豆餅棉布洋棉木材撫順煤麵粉各種雜貨各種機器鑛礮軍械並經理保險代理船務等事認眞辦理買賣貨物格外公道如蒙賞商賜顧者請到本行面議為幸
本行主人謹白

交旨

八月初五日 欽奉

諭旨陸潤庠奏曲阜新設學堂請飭部另訂章程一摺著學部議奏欽此

諭旨弼德院秘書廳先後酌調人員繕單呈覽一摺著依議欽此

監國攝政王鈐章 奕劻那桐徐世昌署名

中外要電

▲川亂近耗 據初五日成都來電連日西路官軍攻破溫郫彭崇灌五州縣合股大匪溫城已先被匪攻佔陸軍在內力戰轉敗爲勝追奔數十里餘匪各散歸本鄉南路防軍擊敗雙流之匪俟兵會合即進復新津東路防軍擊敗仁壽之匪餘盡逃散現惟雅嘉及江口三路尚有匪衆已合兵進攻不日可平（北京）

▲蒙邊之隱患 蒙古喇嘛密謀親俄聞喇嘛代表已抵俄都俄官界頗歡迎之（北京）

▲蔡乃煌之引渡 青島德國總督已准將已革滬道蔡乃煌引交中國解回南京歸案辦理（北京）

▲派員查視煙藥出口情形 稅務處遵照中英續訂禁煙條約第五及第八條已派張錦前往印度查視印藥運銷中國實在情形（北京）

▲對於川乱之善後策 政府此次決計對於川乱善後辦法務須從寬辦理顧念民意之所在償還民股聞日內當據情奏請（北京）

▲端岑二大臣行程 端方已於初三日由宜昌起程入川岑春煊則定於初七日由滬抵鄂即日起程遡江入川（漢口）

▲兇盜被拘 刺傷小松遞信次官之匪徒昨已就擒該匪名藤井清三年十九（東京）

▲義土衝突之影響於金融界 倫敦股份市場因義土兩國間之關係異常切迫市面不甚活潑若埃及銀行則且因之而於陽歷二十六日荒閉云（英京）

▲駐法土大使之言 駐法土大使關于杜利坡利問題昨語人曰義國軍隊若在杜利坡利登陸是不外義國藐視土國之存在雖然義國不可不顧慮佔據該地之困難不慮該地回民猛然起而反抗乎（英京）

▲義土關係非無可轉圜望也 土國宰相聲稱義土兩國之關係尚非無調停之望等情（英京）

▲義國社會黨反對戰事 義國軍艦現均預備開戰唯該國社會黨竭力反對是事現擬聯絡工人同盟罷工以示抵制（英京）

▲法艦轟沈之眞因 法艦轟沈原因實係炸藥自行分解發火之所致於社會黨員並無牽涉也（英京）

▲赫稅司之哀榮 赫德總稅務司之殯禮昨在鄉里馬羅附近之比斯羊寺院舉行參列該禮者共計數千人中國欽使及欽使署文武官員均預其列（英京）

▲義土衝突之調停者 法德兩國擬將義土兩國間之爭端和平解決均已居中調停其結果則義國已聲明土國對於僑居杜利坡利及土國之義民並不攻擊則義國亦無意將軍隊由杜利坡利登陸等情（德京）

▲防禦義軍計畫 土耳古國第一軍團爲防禦義軍之侵入起見日內將向杜利坡利進發現已預備一切義國政府警告土國政府謂貴國若向杜利坡利派援軍則不啻致最後通牒於吾國也等情（土京）

緊要新聞

●川亂之餘波 昨接川省來電省垣匪亂復起襲擊郵政局殺傷該局使用夫役數名現趙督調兵正在剿捕匪徒之際云云俟後電再報想不至於彌漫也

又據重慶專電成都省城內現有各軍隊鎮攝雖尚平靜然雙流新津崇慶等城先後失陷地方官吏被囚禁成都府十六屬州縣警報頻至官軍頗有應接不暇之勢想岑西林抵蜀後亂事當可望敉平云

又聞川督昨亦有電到京所言亂象大概與前相同並請各州縣添募防軍以資剿撫云

時事小言

已革達賴喇嘛。久居大吉嶺。頗興鬱鬱之悲。英人欲利用之。乃慫恿達賴回藏。並擬派兵爲之保護。然在達賴。則爲不如藉金錢之力。爲運動復職地步。且實之曰。我上年到京。深知當道之內情。蓋無一而不要錢者。嗚呼。吾聞其言。吾心滋悲。政以賄成。亡國之先兆也。日日言整飭官常。剔除蠹弊。而內情之不可告人乃如是。然則受外人之金。爲外人用。而因以斷送本國之權利。自海通以來。蓋不知凡幾。是何肺腸。狗彘不食。投畀有北。有北不受。所謂國之將亡。必有妖孽。彼輩蓋實尸之。

●慶邸舉薦新總理 內閣總理大臣慶邸因屢請辭退蒙朝廷溫旨慰留無如年邁急欲卸肩冀享頤養之福以讓後賢故日前已向攝政王薦舉繼充總理大臣之人議語頗極懇切

●政府對於諮議局之疑慮 政府對於各省諮議局向多疑慮及日前趙爾豐電奏有亂黨勾結各省諮議局之語益復非常注意除已通電各省督撫嚴加防範外昨又由總理大臣召法部院院使至內廷密諭良久聞即將於各省諮議局事入約仍不外取締與嚴防種種辦法

●電禁各省擅定借欵草約 新疆巡撫擬借美國口口銀行五百萬兩振興本省實業以全省驛馬稅作押已由袁杏南中丞奏報在案現聞度支大臣澤公以該省實業極須振興此項借欵尚可允准惟該撫先與外國銀行訂立借欵草約一事殊屬不合擬即奏請申飭並通電各省督撫嗣後無論何項借欵均須先由部內核准方能訂約否則即將該督撫從嚴參劾

●達賴喇嘛復職之運動 西藏來函已革達賴喇嘛現駐大吉嶺地方英人頗供給其日用食物離達賴行臺二里餘爲駐英兵二隊以保護之聞某英官往問達賴曰佛爺亦有意回藏否達賴曰現已革職如遽行回去恐駐藏大臣不相容某英官云佛爺若回藏英政府爲派兵保護以爲如何達賴答云西藏官民受清國受恩已久若借兵回藏又激動公衆之惡不如派員携資向北京政府爲復職之運動我上年到京深知當道之內情蓋無一而不要錢者也英官亦以爲然聞現已派員來京着手運動一切矣

●川路股欵終須變通 端午樵大臣現已秉程入川聞昨特致政府密電大旨謂川省亂事總因路務問題起見雖路國有政策斷難反汗然收還商股辦法必須變通所有前次郵部對於川路議定收回商股章程實難遵照辦理云云聞政府業已電覆認可矣

●民法商法編纂之商榷 法典編纂顧問日人志田博士近云中國新編民法本年資政院開院時須交議員討論商法與民法相聯有密切之關係非先將民法確定能編纂商法而決定之然其草案早已脫稿矣如民法一經編定則商法之編纂不需多費時日即可就緒最遲亦明年夏季可完其編纂之方針雖擬遵守中國向來商業之習慣以期適合現情因中國領土廣大南北言語不同東西風俗差易若詳細調査須十年以上之歲月始克藏事唯根據文明國現行之商法法理編成草案至實行之際改訂損益之處尚多蓋不論何國當新訂法律之時此事亦所難免者也

●鑄幣質量參差之懲罰 度支部人云該部因實行改訂貨幣起見前在江甯及天津等處造幣廠鑄造新幣在案而江甯造幣廠主鑄銀貨天津造幣廠迄今鑄銅貨但所鑄銀貨有質量不同者查貨幣質量東西各國最爲注重特使熟悉工師監造現中國創行新貨若質量不同不但於內國財政有碍實對外失信用不少故該部已飭江督向該廠辦事人罰懲

●川京官指駁川督 川省京官現將川督電奏一一辦駁擬即具摺糾參其指斥川督最荒謬處如龍泉驛外爲險要則匪徒運動大砲上山殊屬不易官兵何竟奪砲至數十具之多且川省叢山峻嶺交通梗塞非如粵省香港之便利轉運又謂四川民團素備矛幟幾於家家有若欵搜獲則逐日集至數十萬件川督所部鎗砲旗幟若干者或即指此何能援爲反叛之據也云幷聞此外辦駁川督電奏荒謬之處尚復不少

●農部准予添派赴日實業團 農工商大臣倫貝子以此次約赴日本之實業團已擇定陽歷九月間啓程前往刻擬通飭各省勸業道轉囑商務總分各會如欲商務富有試驗之人員願隨東渡者准其加札添派以資閱歷而增識見

●端方巧釋川京官之惡感 鄒藩台鑒得二十一日緘所論與鄙見正合此次亂黨自當別有渠魁諮議局諸人必當設法保全以繫人望請公速達趙侍御並轉告川省京官以方意在息事安人凡有可以從寬之處必不稍從苛刻也方二十九日曹家坂

●粵東路事近聞 昨接廣東來函云郵傳部所派委員龍京卿邀集粵路股東會議辦法各股東以四川路事再造成大亂俟川事如何決定已行商酌此時不肯會議云

●學生人民隨觀秋操規則 軍諮大臣擬定秋操各規則除報界隨觀規則已誌昨報茲又探得學生人民隨觀規則照錄如左

本年八月在永平灤州一帶舉行會操凡各處學生人民自願准其隨觀俾增進軍事之知識以養成尚武之精神惟在會操地段若非格外檢束不免損害地方妨礙軍隊除飭陸軍警察隊協同巡警隊按照下列各條及隨時所發訓諭明白指導外合先詳細曉諭隨觀學生人民等務須聽從陸軍警察隊及巡警隊指示嚴守規則是爲至要

第一條 學生人民不得填塞道路妨害軍隊運動尤不得紛擁路外蹂躪耕地

第二條 學生編列隊五處在軍隊後面行走不可過於接近以免妨碍

第三條 學生人民或行或止不得當戰鬪線之前以妨軍隊射擊並自招意外之險亦不得在援隊及預備隊之前以妨軍隊增加及前進等事又不得當尖兵之前以致彼軍誤認

第四條 學生人民於夜間不得在前哨線或露營地附近羣聚露宿以助敵軍推測

第五條 學生人民服裝有與軍隊相混者應即更換否則不准接近戰綫

第六條 學生人民均應靜肅無譁以免淆亂口令

第七條 學生人民如遇陸軍警察隊及巡警隊等指定停止或隨行之位置時即應遵照該位置爲要

第八條 總監恭代 大元帥統督兩軍操演之大員凡隨觀者均應行禮致敬

第九條 軍用電線爲軍隊交通緊要之物若隨觀者偶因憑高望遠誤使電綫脫落致有踐踏損壞之事或詭爲罕見故意搖撼切斷之時貽誤軍隊必非淺鮮一經查明當分別情節酌令賠償其故意損壞或截斷竊去者查明嚴辦不貸

第十條 此外如有續定之條届時仍行曉諭

十四紅 彭桂珊 蘇月樓 逃國 打棍出箱 嘉興府
趙連成 張桂英 七歲紅 打鸞駕 三疑計 双盜印
郭喜 董月山 反唐邑 白水灘 宇宙峯 連環套
楊俊峰 花玉鈺 花寶玲 王吉祥 吳洪壽 馬玉寶 楊桂山

食行市

老頭票　四吊五六　十吊〇五　五吊八　二吊九
粳米　三十元　二元四　一元七　七角
小米　三十元〇五　十八吊　十吊〇八　五吊五
包米　三十元　十六吊五　八吊二　三吊八
三十二元五　十七吊六　九吊五　七元六
二十九元一　六元九八　三元五　二元四八
鹹鹽　一吊三　二元一
五百五　一元六　十一吊〇四　一元七
一元四三　八十六吊　二元
二元八五　一元四六　七吊六五　七元五
二元七五　一元四二　十三元五五　三元六五

京奉

往上海定期輪船廣告

西京丸　八月初十日晌午開（日歷十月一日）
神戶丸　八月初十三晌午開（日歷十月四日）

上海到　每禮拜五　每禮拜二
大連開　每禮拜三　每禮拜日
上海開　每禮拜日　每禮拜四
大連到　每禮拜二　每禮拜六

頭等票日金四十圓（去）日金六十四圓（來往）
二等票日金二十五圓　同　四十圓
三等票日金十圓
本事務與及在營口遼陽奉天鐵嶺長春各站均可發賣聯絡船車票

南滿洲鐵道株式會社
大連埠頭事務所

日本郵船會社汽船廣告　由大連埠頭起

山東丸　華八月初十日　日十月一日　晌午開　往仁川釜山長崎門司神戶
高砂丸　華八月十二日　日十月三日　晌午開　往太沽營口
相模丸　華八月十四日　日十月五日　晌午開　往門司神戶
竹島丸　華八月十八日　日十月九日　後四時開　往芝罘太沽營口

乘船票由本出張所自賣如有乘客向本所購買
日本郵船會社代理店
三井洋行大連出張所　電話（二一〇〇）（四六〇〇）

大阪商船會社廣告　由大連埠頭起

天草丸　華八月初十日　日十月一日　前十點開　往門司神戶大阪
開城丸　華八月十三日　日十月四日　前十點開　往門司神戶大阪
嘉義丸　華八月十七日　日十月八日　前十點開　往門司神戶大阪
臺南丸　華八月二十日　日十月十一日　前十點開　往門司宇品神戶大阪
城津丸　華八月初九日　日九月三十日　晌午開　往鎮南浦仁川木浦釜山長崎
安東丸　華八月初三日　日九月廿四日　前九點開　往仁川木浦釜山盛原鄉之浦長崎
〇發賣日本鐵道各處要站聯絡船車票

大阪商船會社大連支店（電話三一〇番）

東清照相館

奉天鐘樓南路東（電話十八番）

化食消毒　排瘴防疫

仁丹藥味藥効眞冠絕于天下

▽大日本醫學博士三輪井上兩位方劑
▽大日本陸海兩軍醫總監　保明卓效

主治
傷暑中寒　水土不服　腹痛吐瀉
頭痛目眩　時行癘疫　酒醉船暈
虫蝕牙痛　食積不消　虛弱貧血
卒中昏倒　癰痞溷飲　精神鬱結
其外一切危急諸症服此丹即能
消毒除疫眞有起死同生之靈效

價目
最小包　日金五錢
小包　裝一貼量　全　拾錢
中包　裝三貼量　全　廿五錢
大包　裝七貼量　全　五拾錢

◎各處馳名藥房洋貨舖均代售就近購取爲備

本行常售兩洋馳名工場製造各種紅銅板各種洋釘洋鐵瓦並建築房砌土木工程材料等物一概俱全價值從廉無不適用如蒙賜顧請駕臨敝行揀選購買特此佈告

奉天小西關子孫堂胡同路東
石光洋行支店啟　電話二百七十番

特許止滑 **礦山用紅藍紙八角鋼**
啟者本號東三省發行專售貨高價廉格外克己賜顧者請至敝號面議可也

遼陽平康里

新開頭等聚美南班姑娘特由蘇聘來爲唱者能可自拉琴規均照京津一例茶資壹元條子五元正局八圓下脚盡行在內並無意外開銷恐遊客尚未周知特此奉聞現來遼陽一帶火車通道以來風氣初開有花捐以興市面起見故遼城之各業生意更勝以前矣

欲知吉凶禍福者鑑

僕覃精數理兼擅堪輿近者出而問世亦頗著靈異　諸君如有疑事及欲研求一身之運命均可委僕鑑定蓋吉凶雖日預定非不可轉移者窮通壽夭苟可預知亦人間極有興趣事　諸君如有意見訪可偕譯員駕連無暇則亦可函開生年月日及應解決之事由郵請鑑定其價格普通二圓詳具本所鑑定須知
寓大連市信濃町五十四號地
天象子啟

籠養生夥謀致富罪歸一人

千金寨三橋當現改爲東信當內張連福者年約二十上下体態輕薄品行浮蕩茲有櫃夥劉秦朗者素有斷袖之癖每嘗垂涎覩伊之美貌意欲設法雞姦奈無機可乘嗣後其金蘭之好久而久之哀懇始遂劉某之愿由此後情熱似如夫婦食宿同榻寢者一床結成不解之交詎二人日度花酒頗形拮据指月間勞金不敷無計可施不料嗣後劉某援派由縣洋行充役每日上街售賣洋烟洋衛之事二人合謀售賣每於晚吞洋字三四枚間不十數月盈利千元之譜日前劉某被人在警務署告發劉畏罪脫逃夥謀之贓財盡在張某之手近日該養生將此項錢洽買戲裝洋燈帶放學錢等等估用不但未能存情入贖罪反將情人置於肚外觀此情由寔是毫無良心也　知底生戲勸具

請看巡官之妄爲

新民北路五區第二分所巡官趙家花子設賭局一處勾串伊巡兵之父錢鳳山抱櫃又在胡家窩堡洛柏玉琢抱櫃希圖暗分紅利傾害鄉民又趙家花子董輝丟失一馬係伊表弟高某竊去該巡官硬行壓制以手拾之情完結似此巡官狗私壞法寔地方之害但外人敢怒而不敢言十得不登諸報端望賢大人君子公鑒焉
本區畏勢公人啟

新開花園廣告

本花園設在奉天大西門裡路北新由東洋採辦各種四季奇花異草鮮艷燦爛隨時開放尙有千種廉價出售如有惜花者請駕臨敝園瞻覽購買特此奉告
奉天大西門裡路北
翠綠花園啟（瀋陽照像館內）

可驚　次亞燐服用後之奏效比較

實服用前加重壹百貳拾磅（到所設有寄賣所）

無論老幼男女
常臉面青白的人
枯血衰弱的人
産前産後之婦人
病後元氣難復人
皆是等人時不可缺靈劑也
即試用一瓶該藥可知眞價

日本大阪
藥劑師　西久兵衛監製

百祿純鋼軍裝廠聯合德國諸著名機器廠在華營業廣告

興國百祿純鋼軍裝廠向爲地球最上最著名之廠在歐美早已馳名分設日本中國已屆五年由今年起聯合德國著名巨紡機器廠鐵道學工程司爲總理行批發以下所載高等新式機器及鐵路專門火車材料引擊鍋爐開礦抽水開墾自來水火紡織麵粉鑄幣造槍炮子彈鋸木製糖榨油碾米電車高樓自動上落梯子一切機器完備貨高價廉倘蒙賜顧或詢及價目等情形請函致上海江西路第十號本行總辦事處無不立即詳細函覆

湖北彩票第壹百拾八次（開彩八月二十八日）頭彩六萬圓　總數三萬枚
安徽彩票第六十次（開彩八月二十四日）頭彩壹萬圓　總數六萬枚
大連彩票第九十三次（開彩八月二十日）頭彩壹萬圓　總數六萬枚
代賣所　奉天小西關南大什字街　**福治洋行**

逕啓者本會自試辦以來會務紛紜幸粗就緒惟以會地過狹不足以資會議及辦公之用迭經開會議決租定大南關地藏寺爲會場於本月二十九日遷入如有各界來往函牘即請寄至該寺內本總會以便接洽是幸
工務總會公啟

奉天鐵工所

奉天十間房北路自製鑄各樣應用機器專修理… 材料… 切… 之預備

東京尾澤製　全治水　癬瘡神藥

久一頑癬○疥癬瘙癢○痔瘡疙瘩○乾癬等症無論男女老幼不切勿視爲輕症○須用此藥○若不治○毒勢愈蔓延○再無路此患○雖多年頑癬亦能斷根○不過三四瓶○絕無所誤眞癬症靈藥也

發行目錄

東西兩洋醫用藥材
散劑丹丸諸藥劑
粉牙粉類工藝理化學用
藥料醫療器及衛生材料
一切俱全不誤主顧

各種醫藥醫療器械商
奉天城內鐘樓南大路東
長壽堂大藥房

化食消毒排瘴防疫

日本大阪　高橋盛大堂虔修

世界各國皇族殿下御嘉納名葯

清快丸係用最良新藥材所鍊成之靈藥也
此藥力極大若含口一顆則香氣馥郁最俾心脾爽快鬱悶豁然解釋其奏效如神況當夏季天氣炎暑仕商各位更宜常服實一日不可缺之良藥也

清快丸効用專治

中暑中寒時疫霍亂
目眩暈倒溜飲痰喘
飲食不消胃脘疼痛
惡心嘔吐精神鬱結
赤白痢疾瘴氣不服
船車暈眩酒醉昏迷
並有戒烟後之身體
軟弱復思喫烟此皆
烟毒不清等一切危
急諸症

清快丸者各埠城鎮體面大藥房或洋貨舖等均有代售貴客就近隨時購服以轉危爲安極便捷矣

撰合爲丸因名清快平疾病快活身肝相快他奏效必符行驗虔製謹甕

東三省電報

▲松黑兩江之各輪船均慮本年封河之期或較去年爲早現正預備停航若由哈埠駛赴尼哥萊斯克埠之各輪訂於下星期起一律停駛聞運赴尼埠之貨因之近日頗形加增

▲本埠俄人麵粉工廠此次向索斯勤會社訂購小麥計十二萬布度並聞北滿大麥價值日以昂貴

▲俄國步馬等軍計十五大隊砲軍計四大隊（共計兵丁三萬餘人）由東清車道經滿洲里站東運（初八日發哈爾濱）

▲本溪一帶各煤礦礦主等擬攤籌經費在該地至渾河河畔間開築輕便鐵路一道以便運煤現正在籌畫之際（初七日本溪湖）

東三省要聞

東督擬截款備賑

東督趙制軍因東三省入夏霪雨連綿以河漲溢爲災目前籌急賑災民幸免流離失所轉瞬秋冬年青黃不接亦須設籌接濟該省財政奇窘萬分爲難擬援案將折征運通米豆折價銀兩儘數截留備賑以重民瘼而廣皇仁云云

諭飭司道妥籌莊河善後辦法

莊河匪亂業經派兵勦平匪首就獲地方安靖惟當亂時該匪首潘永忠曾以威力脅迫鄉民被其害者殊匪淺鮮茲聞督憲以此等災民殊堪憫惻特飭司道核擬善後辦法並妥籌撫恤之策以免流離云

吉長鐵路橋工完竣

吉林城西驛馬河爲吉長路綫必經之處前鐵路公司因該河水勢浩大寬至一千三百餘英尺應修橋梁未曾動工七月間水勢稍落該局李總辦令工人即行動工茲已將橋修竣所有枕木鐵軌一併完竣擬云中秋節後流車即能通過該河

北滿鬍匪猖獗彙誌

呼蘭屬河東朝陽堡巡警第二區界內雙城子之居民田姓家於前夜九鐘時突有胡匪多人擊用槍炮威嚇入院當均斃行路人一名槍彈透腹將田姓之資財搶掠一空幸未傷其家人於昨田某來城控告未悉將來能否緝獲又西鄉五站左近又起大帮胡匪勢甚猖獗匪首綽號黃五省乃係多年著名巨盜於光緒三十三年間毅軍在呼駐防該盜聚衆強搶曾拒捕殺軍後因官兵勢大該匪見勢不敵群盜四散黃五省潛逃無踪脫網數年今見群盜復熾而黃五省又復出現聚衆強搶蹂躪小民於日前該匪與河西萬寶屯第四區之鄉警接仗兩無所傷該匪當即明目張胆排隊西向巡警亦未敢尾追云又於上月十三日有蘭西縣工業學堂之教員李子英由蘭西縣旋呼行至大烟筒地方被大帮鬍匪綁去勒索票錢一萬吊李子英係呼府勸學所總董李維周之胞弟李維周聞信之下即親身前往抽贖今經二十餘日不但未贖回其弟即李維周現今尚不知何往云

新豆之品質概評

本年新大豆之上市以奉天營口爲第一（已於二十七日出售）錦州牛莊鐵嶺四平街哈爾濱等處次之據商界中人云本年新豆品質如左

▲錦州地方夏間迭遭雨災然受害不大就試售樣豆觀之比去年尤爲品質優良顆粒亦甚整齊

▲奉天鐵路附近概較去年品質粗惡結實九八成間有因被水災不完熟者

▲四平街地方多被水淹沒且受虫害較其他地方出產極形遜色

▲北滿地方比前年顆粒較小然十分結實無復可置議者所含油分亦充足最適製油之用

▲遼陽迤南今日已經上市者不過貌子窩及蓋平附近雖以槪度全体然其成績與四平街地方畧無軒輊

派員會勘車站廢地

卜三家子鉄路車站廢地已經交涉司收回該處人民迭次在度支司呈請報領是以朱司使現特派委員會同奉天府前往查勘應如何放領一俟會勘明確酌定辦法後再行撥放給領云

哈埠出口牲畜之比較

俄歷八月間由哈埠運往海濱省羊一千五百十五隻肉四百三十一具查去歲八月內運往海濱二千五十四隻肉二百零四具本年八月由松花江運去牛一千一百九十四頭羊一百十四隻馬八十四去歲八月由哈埠運去之牛二千六十八頭馬一百十一匹

輿情之守舊

吉省築城自衛今則已視爲無用誠不如拆卸磚塊以供有益之需惟相沿既久一旦去除輿情均不以爲然此次鉄嶺將女牆拆去皆曰不甚雅觀昨聞有某紳稟請包折四面城基如果准如所請彼時之輿情更不知當何如也

白晝綁票之奇聞

長春府屬小雙城堡鎮左右有胡匪十餘名各持利械肆行搶刦日前早十鐘將該鎮商戶郭姓綁去並搶去官帖衣服若干嗣巡警聞知匪等已去如黃鶴查該鎮各街皆置崗警而該匪出入茫然不知其中情節礙難意料敢以質之警界諸公

滿洲馬賊之隱語

滿洲馬賊間所用之隱語畧舉如左

一官兵　花鶻子
一吃飯　朝的
一軍官　官兒子
一中彈　貼金
一富人　大糧戶
一拷問（馬賊所行）　聽秧子
一殺人　扯了人
一窩巢　大當鋪裏
一擄人勒索　排票
一手鎗　腰逼子
一刀　口鋒子
一鐵板拷問　坐火車
一以鐵火箸拷問　穿絨坎肩
一頭目　當家的

諮議局紀事

▲曾永清請議違章調查公斷確實併該員自認給戾書一件
書悉否簽辦處批曾萬斛於名冊宣示時既未請補照章當選無效等語自係正當辦法本局未便代呈此覆初五日

▲鐵嶺勸學所勸學員長曾憲文請議中學提款無力彌解懇體察全行豁免書一件
呈悉事關奉天全屬學務前途進步全局礙難代請此覆初五日

▲營口城廂自治會爲檢查廳誣捏各節呈懇代呈請澈查一件
呈悉既據分呈民政司應候民政司批示辦理本局未便代呈此覆

▲盤山廳城廂自治會爲撥清賦經費資助自治呈懇代請事
呈悉查此案前據該廳城廂自治會據情呈請當以事關奏案行之未久得難變更等情答覆在案呈同前情所請未便代呈此復

來函照錄

駁詰奉天商務總會總理理事辯明書

魯庚照前辦鉛鑛准以內舉不避親之義亦不足爲理事魯宗煦病所可恨者該弟並不識事存外藉勢胡爲耳至云該鑛獲利爲本會好處一節何以過支二千四百餘元且此次除云獲利將來可不准並云賠累

第八節按本會前因開支車錢漫無制各街商黃嘖有煩言奈因總理有車協理坐辦無車礙難制限故由公欵項下置買車輛預備公共乘坐以便限制他人並非天合東賣車始擬買車也至天合東賣車係因該號遷居改換門面不能養車亦非因總會買車始擬賣車也統計所買之物全小車一輛（單袂皮車圍三套鞭套褥套俱全）全花輪大車一輛一頭（隨帶長套套包等物）八歲口青騾一頭（隨帶籠頭嚼子等物）大槽一面木盆一個草篩子二個小簸箕兩個共作洋四百五十元價值重輕自有知者本會自買車後無論何人辦公一體乘坐不止總理一人至車馬費洋三百元本會歷任總協理向無此費即田總理充協理時亦然自光緒三十四年房捐風潮自後總協理相繼辭職照章開選公舉田君緒聖爲總理崔君與麟爲協理楊君鵬德爲坐辦彼時田總理尚在山東協理坐辦任事是年年底薛大南會董薛永來王鳳翔約同鐘樓東董龍萬臨來會協商請崔協理因充協理添做衣服所費不貲擬定每節津貼協理坐辦車馬費銀各一百元當令司賬員如數支由由薛王二人帶去一百元轉交協理由龍萬臨帶去一百元轉交坐辦嗣後每屆節期均係薛王龍三人到會分別辦理至宣統元年冬開選總協理坐辦均連任田總理任事薛王龍三人始議添送總理一百元田總理聞知堅辭不受謂田某自庚子變後即辦會事向來不名一錢此事既非公布又與部章紅獎不符田某萬不能受嗣經多人勸說謂此費非止一份一定堅執非嫌少即爲廉如協理坐辦何田總理始無言從此按節送交天合東櫃上代收今薛永來專以親身所爲之事竟指爲總理之短人心誠難測也

駁其辯明指實

買天合東之小車大車總會出價仍爲該號使用此項私弊爲人共指尙敢飾辯洵屬厚顏價值輕重當有四鄰不必再辯但問各省各國一切官辦團體幾見有自己坐車而用公欵備買者此等絕無僅有之事可謂該總理最新發明矣至按節送交天合東之總理費本會原畢並未暇議何必自言

第九節按本會理事員兼主稿魯宗煦主稿員扈鳳池均係原立商務總會舊有之人並非總理所聘扈君鳳池於光緒三十四年春因事辭退至宣統二年二月因會務繁雜需人佐理大南關王鳳翔倡議十六街認可請回魯君宗煦月薪六十六兩本年五月增銀兩扈君鳳池月薪四十六兩本年五月增銀十兩係總協理坐辦公共核議之事本會事務殷繁司文牘者僅止兩人魯君尙兼理其事薪水之厚薄自有公論且兩君均應客位合則留不合則去何云把持何云隱匿殊屬不值一辯

駁其辯明指實

理事兼主稿魯宗煦之請回並非王鳳翔創議何以誣捏且無論請回及添薪亦須公議俾衆週知

第十節按此節係屬節外生枝天合東有無賭局與本會無涉本會不必置辯況事過境遷賭局之有無無憑查考當以犯賭與否爲斷亦不勞本會置辯也

駁其辯明指實

謂天合東與總會有賭未犯不當揭出此辯却是眞情本會自然不駁

按以上十條在總會原傳辨明書余第十條有賭未犯倘係眞情其餘九條皆係强詞巧辯以圖掩蓋惟於辯中該會中往反有擧誣本會是以不得不逐條駁辯以明眞是非總之該總理一切作事徒假團體之名並無公議之事即爲誣捏薛永來喝令毆打至評議時露出實無喝令之事則該總理之平素舞弊妄爲均可類推

批示

▲公署批示　王廷玉等呈此案前經旗務處飭據委員呈覆所收九公地價銀洋均經殷實舖戶咸春室委員手戳收欵員司概不經手銀錢收欵後解送旗務處填發大照按畝計洋照內一律該明委無買收情弊並到商號查訪詞從未代收地價傳質該戶竟避匿不見等情當經批飭委員詳査應傳訊在案茲據呈驗地照收條並呈訴各情詳核該戶收條內載交地價照費數目與定章均屬相符何得料扯多人率圖抗價不交殊屬刁狡若不從嚴懲辦殊難折服仰旗務處將地照收條等件咨送提法司轉行遼陽審判廳傳齊人證究竟順德有無私收地價閻景文等有無從中浮冒秉公質訊明確實究分別判決具報以照信讞該戶等即赴廳投訊可也此批單並發同地照十五張收條二紙均發旗務處

▲民政司批示　李景春呈所呈一面之詞殊難憑信究竟該講員王錫侯有無吸食鴉片及專橫歛錢情事仰西豐縣秉公査明核辦具覆此批

▲度支司批示　安清元呈案經奉天府地方審判廳檢契核判應俟廳判結咨覆到日再行核辦毋得牽請存案

▲勸業道批示　李沣橋呈呈圖表保結均悉仰候札飭興京府鑛務委員將擔保甘結查該商號是否殷實並詣該鑛區釐定界址稟覆核奪該商即赴委員處呈繳川資隨同指界可也此批附件存

轅門抄

初八日　山東補用道徐爽芝　調補興鳳道俞明頤　湖北補用道王含棠　淮補昌圖府知府程道元　廣西思恩府知府鈕崇　用知縣處仁　補用知縣奉運司委吉林官運局收支官徐棨　選用巡檢中等醫學堂教習劉漢墀　以上均見

奉天電一 緊急 新到 ……丸
此藥專治一般疔瘡惡瘡癰疽發背對口搭手作痛作癢無名腫毒楊梅惡瘡魚口便毒……每盒六角
天津……報　自初八日下

洋行
華門街
二二四

勿驚勿驚
大減價發賣
一片　洋貳元

居
備郵資北京農工商部註冊　奉天商務總會立案
滋陰補腎丸
此藥專治男子先天不足後天虧損五勞七傷貫□等症腰痛腿
疼房勞過度夢遺滑精陽痿不舉舉而不堅精冷精清不能種子
面黃肌瘦身體怯弱服之最能固本培元興陽種子補髓添精長
精神悅顏色强腰脚壯筋骨眞補劑之妙品每盒價洋二元
本堂開設在鼓樓南路東門面三間
足…不寧服之立見功效永不再犯此藥每盒價洋六角

奉天地方　北風
長春　營口　大連地方　風不同又曇但有雨色

東三省新聞

◎奉天◎

●周總辦注意路政
警務局周總辦以城關馬路及通衢大街理宜整齊向來習慣多有在兩旁擺攤出床售賣菓物倘不設法禁止於交通觀瞻均有妨礙日昨因特傳飭各區著限五日內將該管馬路及所佔行大街所有擺床數目及所佔地位有無各種妨礙詳細示報覆查並囑知警區員稽查本局未規定辦法以前不得再任增設云

●日聯隊定期演操
聞交涉司日昨接准駐奉日總領事照會謂駐紮奉天日軍第二十四聯隊定於本月十六十七兩日在魚鱗堡等處演習射擊大操施放火器請飭知附近人民毋得驚慌並不准臨近觀望以防危險現在許司使已札飭奉天府轉飭鄉鎮警局屆期傳知各村屯遵照並出示曉諭一体周知云

●濱江道催解拖欠外欵人犯
哈爾濱商人王友敦拖欠美國商欵逾期不交經美領照會交涉司提解來奉送交審判廳訊判解欵現在經濱江道李觀察電咨交涉司謂欠債之案業已訊明應將該商解回哈埠等情聞許司使現已照請提法司飭照核辦矣

●咨請總稅司核訂英美烟稅章
英美烟公司納稅辦法已經交涉司與英國總領事議訂條欵呈請督憲鑒核示遵聞督帥以稅章關係重要現已開列詳細條欵咨請北京度支部並總稅務處查明是否可行請即鑒定咨復以憑轉飭遵照云

●烟員送所調驗
交涉司許司使對于禁烟一事頗爲注意茲屆造具秋季烟結之期除飭各員司遵照填具切結外並密派委員詳加調查聞查得有某務科某委員烟癮甚深尙未戒除擬即將該員送赴禁烟公所調驗云

●設立工務宣講所之預聞
工務會現正創辦伊始凡工藝各行人民多未開通故該會日昨會議擬設立宣講所數處每日自十一鐘起至午後一鐘止演說工藝一切情形凡工商人等均可入所聽講以期將來工業之發達云

●區官請假已准
三區區官王君叔淅現因家務待理曾經稟請長假局總辦查其去志已堅礙難挽留業已批准所遺之差聞現已派定司法科科員王子壽君前往接理按王區官學識優長人頗熱心在三五兩區辦理警務一年有餘內政外交毫無失敗之處實爲警界之幹才未識繼其後者能媲美前賢否耶

●同善捐歸巡警收取
同善堂現奉督憲飭歸警務局經理故該局日昨飭各區區官凡管界內商民承領官地建築房屋每月應納同善捐欵照從前該堂收捐底册自八月初一日起派警按戶收取以重捐欵故各區現正遵照奉行云

●許廳丞眷屬回京
高等審判廳許廳丞請假回京養痾一節曾誌各報茲聞日昨已將眷屬整裝先行回京該廳丞俟將各庭民刑案件清理就緒約於節後亦當起程云

●照請保護游歷日人
聞交涉司日昨據駐奉日總領事照會現有日人富田仁三郎等擬由日本前來東三省游歷請即發給護照幷咨飭各屬一体保護等情現在許司使已呈請督憲發給護照並咨行吉江兩省交涉司查明辦理且登奉載天官報通飭各屬一体遵照妥爲保護云

◎鐵嶺◎

●審判廳開辦有期
鐵邑審判廳早經創議因迫於欵項迄未開辦茲聞已購妥日領事館之舊址現正預備一切大約冬月間即可開廳云

●省視學赴鄉
省視學李君到鐵多日查視城內各校極爲認眞現已竣事日內擬赴四鄉檢視各學堂其內容外表宜無不合之處以便隨時改良而求進步云

●陸軍嚴緝逃兵
陸軍七十七標步隊二營前曾駐防鐵嶺現已調省該營兵劉某杜某均係本邑人氏因營中操演辛苦携帶軍裝乘隙逃回日昨該營排長王君到鐵捕緝並知照警局幫同查獲一面又追詢舖保勒限尋覔茲聞劉某已就獲矣

●自治會禁賭
本邑北一鄉向多賭棍引誘青年子弟傾家敗產爲害甚烈該鄉自治會有見及此業經出示禁止無奈一般匪類視爲具文日昨三嘉子村董查得賭犯多名當即報知警局派兵前往捉獲罰充苦力以儆效尤云

◎營口◎

●議事會定期選舉
本埠城廂議事會遵章本年應選換半數議員各節已紀前報茲悉議事會已定於初八日上午十鐘仍假東商會大樓爲投票塲連日已派役分送執照以便至期前往換票投選云

●馬路委員之勤勞
本埠修築馬路分工赶作迭紀本報近見東街一帶工段上有一老者係南方人往東段內查視一切並照料往來車輛等事每日頗形勤勞探聞該員姓劉即係道憲所委監視工段委員云

●警餉仍然無期
本埠警餉從先於每月初一日發放上月之餉自警欵支絀後遂日益延宕甚或至月半後始得領取即早亦須初五日方克發下自道憲袁觀察下車後擬訂月之初一日一准發放至遲亦不得過初六日一時警界聞之無不欣喜詎意至今日（初六日）仍未發下何日能發尙無信息財政困難即此可見云

●高司馬晉省
前任直隸廳高司馬暄陽已於本月初一日交卸署篆一切事務現亦交代清楚於今晨（初七日）搭乘南滿火車晉省一時本埠官警學各紳均至東商會大樓會齊恭送云

●河面減色
本埠當未曾禁運之先中外輪船停泊中流裝運貨物及出入口岸者日或數十艘擺船沙船起卸極形繁盛自本月以後每日在河干小立見裝載之輪船甚爲寥寥河面殊形冷落說者謂雜糧固屬禁運即豆類各貨亦均滯銷現在糧豆生意均甚平淡云

◎錦州◎

●議事會調查廟產
府尊孫太守因辦理新政經費不敷諭令議事會提議籌欵辦法經該會再四圖維以城鎭鄉廟堂田產爲數甚巨且其住持廟人類皆不守清規尋花問柳遂議決將各僧產先行註册按畝提成補助一切新政經費日昨復邀集各廟僧人面詢所有產業俾便派員調查云

●日領事派員會驗途屍
北鄉于集屯東沿日前有一日人在途病斃經該處農民瞥見報知鄉正轉報北區區官呈請地方廳派員檢驗當經該廳照會日領茲聞日領事已委派某員於日昨抵錦面謁該廳遂由檢察官會同赴該地檢驗云

◎新民◎

●新警長已到
警務長維敬齋君因水土不宜力解差准各情已詳前報茲聞現經官商公議電請水上警察巡官高子玉接充斯於日缺昨到安大約不久即可接任云

◎海城◎

●宣講所入加整頓
龍鳳寺內設有宣講所一處兼辦簡易識字學塾溯自成立以來未見起色現經朱監督大加整頓委任教員周君逐日詳細宣講毫無因循敷衍等情故造門聽講者每日約有數十人云

●實業工場成立有期
朱太守自蒞任以來對于一切

新政莫不熱心提倡惟實業工場因欵項無着尙未成立現在經百般籌劃印刷股票每股計洋一元業竟集有股欵數千元約十日內必能成立云

●胡匪猖獗
東鄉八歲營（距城約二十里）有趙寶琳者家道小康樂善好施初二日夜間突遭盜匪數人闖門而入刼去寶銀三定現洋二十四元由耳上扭去金釧三隻倘徉而去現經趙某報知警務總局派兵前往緝捕特未知能否拿獲云

◎長春◎

●馬路定期開工
修築馬路一事迭誌前報茲悉紳商兩界已將欵項備齊其工稅包與清和公司於日昨訂立合同交付押欵准於本月十二日開工以兩箇月爲工竣期限

●禁烟局有裁撤消息
本城吸烟人氏現已稀少加以一切用欵甚形支絀聞何太守擬將禁烟局裁撤所有未了事宜歸併巡警總局接辦而以暗查之職責成探訪隊現已議決約不日即當實行云

●紳董稟留區官
城東鄉巡第八區區官王英才因辦事屢次失宜何太守擬將該區官撤差另派善某接充曾誌昨報茲聞該區紳戶趙永清等擬在府署具稟再留二月以觀後效倘仍不悛改再行撤差未知能邀准否

●財務處主任員撤差
財務處主任員傅夢緣於日昨撤差探其原因爲中學堂學生椿毀租櫃一事女學管理董耕雲君與何子璋太守意見不合擬以何守濫支欵項等情具稟省憲經傅夢緣聞知乃寄信董君謂近聞閣下稟控府尊耗欵之意請暫留情俟愚見府尊時必代閣下請求加薪或另派衆差云云不意董君竟將是信粘於稟尾立即呈出故蒙撫憲批飭西南路道切實查明現爲何太守查知此信係傅某所寫故勃然大怒立即撤差云

●調查槍械展限
何太守爲清盜起見故令巡警局派差赴鄉遍查民間槍械無論官發自購皆須烙印編號詎迄今數月尙未報竣故昨復出示曉諭畧謂查槍一事本爲除匪起見並無他意乃民戶均皆退縮不前今特展限至十月初五日爲止嗣後如查有未曾烙印編號之槍械卽爲私藏一經查出即予從重懲罰決不姑寬

◎雙城◎

●可見交涉之難
雙邑擬修輕便鐵路因與俄人路綫相衝接於各界公舉代表赴哈埠向俄人交涉俄人查與交涉便利已許輕便路軌穿貫租界惟迄今條約尙未定代表諸君在哈埠守候畫押甚爲焦灼云

●商會較兌斗秤
各業斗秤歷年在商務分會較兌現屆秋季較兌之期該會總理賈尊九君已派員在較兌塲伺候較兌舉凡有斗秤者皆携之前往較兌甚形忙碌云

●親軍隊迎迓太守
佐治官袁藻樓參軍昨接榮少農太守來電准於初六日由省垣登輪起程駛抵小城子更搭火車故袁參軍已飭親軍隊長帶領親軍至小城子火車站迎迓矣

●學務之棘手
雙城學欵左支右絀幸視學員黃君字和竭力維持而各校人員始肯分擔責任不致解散近來正在危急之時而又奉到學憲札文着卽極力推廣學校是以主持學務者頗形棘手云

●自治學員預備畢業
自治研究所所長李翰芳君擬俟榮少農太守言旋舉行畢業典禮並撮影以留紀念故自治各學員昨聞榮太守已於初七日由省回雙故紛紛預備衣帽以免臨時倉卒云

判詞

民事案

緣喬永寬喬瑞章係同族叔姪均住遼陽八里庄喬永寬房地南頭與喬瑞章房後北墻毗連喬永寬住房係於光緒十一年買自鄒姓原賣契載南北長三十三丈六尺六寸並註明南至喬姓北至道該屯向有公通之大道佔地一丈餘在喬永寬所買房地之中間係屬合屯公地喬瑞章住房本係坐北朝南惟後墻靠喬永寬墻外西頭留有一門以便取水出入之所現喬瑞章欲在該住房後墻迄東開一後門由喬永寬墻內行走即被令喬永寬將其墻南頭折去數尺作爲出路喬永寬未允喬瑞章遂以喬永寬修墻堵塞官道等情赴遼陽初級審判廳起訴經該廳派員丈明喬永寬房地照原契浮一丈二尺判令喬永寬照數退出喬永寬不服以伊房地中間有合屯公共通行大道應開除不計控訴地方廳仍照原判限令尅日折墻喬永寬仍不服來廳上訴查喬永寬所買房地契載南北長卅三丈六尺六寸前經初級廳派員丈明由南至北通長卅四丈八寸有餘固應將浮多退出惟中間既有該屯通行東西大道佔地丈餘則此項大道自屬合屯公地非同個人私產不但鄒姓不能賣即喬永寬亦不肯買若必欲認此公地爲喬永寬房地範圍以內設使喬永寬一旦將該處堵塞或自行佔用該屯衆出而相爭喬永寬執原契丈尺以爲証據兩方面各有理由此種問題又將若何解決是喬永寬所稱該房地丈尺應除去中間通行大道計算等語再三斟酌實非有意狡賴況原契內四至又載明南至喬姓果如喬瑞章所控堵塞官道何以並不寫用至道字樣且喬瑞章北房墻向與喬永寬房墻南頭緊相毘連其無行人道路可知乃喬瑞章因圖一己之便利欲令喬永寬折墻讓地遂假堵塞官道爲名飾詞呈訴試思喬永寬所砌之墻爲時已久喬瑞章何以二不理論又何以並於第二從而過問至喬瑞章又稱喬永寬當日砌墻曾言明俟伊兄弟分居時即行折讓質諸喬永寬則堅不承認既無字據又無証人亦難憑信初級地方兩廳判令喬永寬退地折墻實不足以期折服應改判令喬永寬所買房地除去中間合屯通行之東西大道不計外仍照原契丈尺管業喬瑞章毋得妄行爭執致滋轇轕訟費銀三兩訴訟人到廳二次應償洋六角均着喬瑞章赴地方審判廳繳納分別歸公給領此判

廣告

●盛京時報館告白●

本報自出刊以來於今數年頗蒙各界所歡迎銷路亦極暢旺故此次特行放大篇幅改良報料以符閱者之盛意惟報雖改良而價仍照舊恐內外各埠閱報諸君見本報加張致懷疑意是以特爲聲明以祈雅鑒

本館現在力加整頓改良一切所有篇幅報料均求整齊省城及各埠　諸訪員諸君應体此意此後訪稿務須新穎更宜確實篇幅放大報稿亦宜加多是爲至要此佈

現值中國立憲時代上下之情本宜通達方成立憲機關本館自開設以來每日接到來函不下數十件而感關人名譽或訟爭等詞是非曲直本館概不得知又不忍不把握登載今擬備告白欄之一小隅專供此等公衆登載之便以期下情上達而補助立憲計闢爲其一切干涉本館及各分館均不承担請覓原登人自行講閻及外埠本分局訂登者其刊資亦照此例核實無不多取特此聲明以佈週知府縣等

廣告價目如下　每一百字

登一日	一元	
登一星期	二元	
登三星期	四元	
登三日	一元五	
登二星期	三元	
登四星期	五元	

●招募代售處訪員廣告●

本報現擬在昌圖府添招代售處並訪員　如欲任此事者須自出妥實鋪保函知本館再爲議定特佈

盛京時報館啓

於奉天城內車票發售

自清曆本月二十一日起嗣後於奉天小西關滿鐵公司貨物分局發售由奉天車站至各車站各等車票此佈

宣統三年七月

南滿洲鐵道株式會社

請看鎮安縣湖荒工墾局帮辦何公清廉

晚近以來充差尽職者雖不乏人而求一勤愼廉三字兼賅者殆寥寥不數覯矣若我湖荒工墾局帮辦何公字德仁山陰人也自去冬蒞差以來勤愼職守不循情面辦事認眞廉隅自勵每於下段丈荒務必親往嚴查杜絕夫弊縣之漸防奸民巧取之端而且段落分清毫無牽混遇有糾葛事件於中持平排解似此謹愼從公清風兩袖足見賢邑侯之善任知人迄今荒已丈完河工未竣事雖已往德有可傳吾儕小民愧無以報故登報端以廣見聞並非特意褒揚不過誌吾民之感激云爾

湖荒各屯農民公啓

●帝國吃語矯正會夏季中の盛況

大阪市西區江戸堀下通三丁目に在る同會は明治三十七年の創立に拘り爾來七箇年間一日の如く吃語專門矯正に從事せるものなるが本年夏季中の來會者は內地は云ふまでもなく北は北海道より南は英領馬來半島に及び其の中には教員あり僧侶あり神官あり農工商あり大學專門學校の學生あり師範學校中學校實業學校の生徒あり小學校幼稚園の兒童あり矯正時間は午前第六時より午后第九時までなるが僅に二三時間にして多年の宿痾なる吃語を矯正し歡天喜地の心地にて歸途に就きし由なり吃語者の爲には實に一大福音と云ふべし

肇守一瘡醫生廣告

專治癰疽瘰癧鼠瘡疔瘡楊梅天瘡魚口便毒五淋白濁下部瘡疥倒反天瘡楊梅入骨通天梅落擅梅臟毒落後楊梅結毒　寓設奉天大西關大什字街北胡同路西

請看國民報之新組織八月初四日續行發刊

一宗旨　宣達民隱擴張民權灌輸國民常識趨入於尚武實業兩大部以成完全自治對於人心風俗道德隆汚之處有提倡糾正之責務求眞正是非以成健全輿論

二內容　宮門抄　諭旨　社說　專電　國內國外　專件附譯件奏議　小說　自著評述　笑風泣雨評　並列各門　東三省要聞　內地要聞　國外紀事　金口木舌評世界與國家大勢　東三省新聞　內地新聞　插畫　本城瑣聞　轅門抄　牌示　瀋陽春秋評本省近況　白話演義專以啓廸國民常識爲主　實業片片錄研究農工商各項原理及事實　自治界討論地方自治利弊　關於軍事學可以振作尚武精神　女界鑑改良女界各種習慣　宗教魂研究中外宗教務求眞理以與政治相合　叢談　掌故　文苑　詩詞　小說　戲評

三自責任並擬以相當之報酬延聘本社己聘內名宿多人分任著述並於各埠要地點每訂特別訪員逐日尊報告緊要新聞務期正直確速而定眞是眞非仍於東三省及外省各大埠招聘普通訪員以求消息靈通而促報業進步所有酬勞亦必從優

四章幅本報體例雖用文言而字句務求明顯文理務求中正以便粗通文義者均能閱識每日出刊兩大張務求紙墨精良印刷美備材料豐富淵雅以符精要明快四訣爲報界放一異彩以盡監督政府指導國民之天職

五代價本報價目每月售小洋七角寄售每號銅幣三枚外埠國外郵費照加並有詳細價目表另行登布續刊之始仍送閱二日後再行按期核算

六廣告本報告白刊例格外從廉以五十字起碼每日收洋二角五分餘可按日遞減自續刊之日仍登七天然後照例計算因本報空隙無多祈早惠顧爲幸

七代售本報除在各處已立分社外如省內各城大埠及外省國外有願經理分社銷售本報者須先交報費或在奉垣取具圖書妥保能銷報至五十以上者按原價八折百份以上七五折三百份以上者七折五百份以上者另議如係邊塞各地爲開通民智起見或不便處所不妨向本社據實函商亦能無不從權維持之理另有分社執行章程以便查照維辦

八地址　本社於八月初一日遷移小南關電報總局南院凡外來之信件報紙以及郵寄物品均請註明新移之地址以免貽誤

奉天小南關　國民報社謹白　電話二百五十五號

新出優美胰子　九重黑

香皂係以最新化學法並用貴重材料在自工場經老練技師監督加工精製

九重黑牌香皂

此香皂之特色　能使皮膚艶美其馥郁芳香永留肌膚故其物美價廉實勝於價值一元一塊之香皂須歸買試用方知價值低廉物色豐厚也

泰元製

老金剛石牙粉牌

凡身體健否多由牙齒強否欲保牙齒無損須擇精良牙粉滋養固原使其無牙痛生蟲之患但人往々誤爲牙粉專以齒白爲名不知用之後否曾傷牙齒而後患實非淺則牙根漸漏食物維艱欲得美味恨牙無用本廠向各國求選採辦精良考察集合金剛石牙粉久用能滋養牙根永無牙痛生蟲之患大有裨益於衛生前是歐美諸國博覽會審查之下魁占受金銀賞牌之名譽品位優等並非別牌可比倘蒙士商賜顧者請認明金剛石牌號以免魚目混珠善用方信言之不謬也此白

各處洋廣貨店發售

大日本東京　平尾贊平謹識

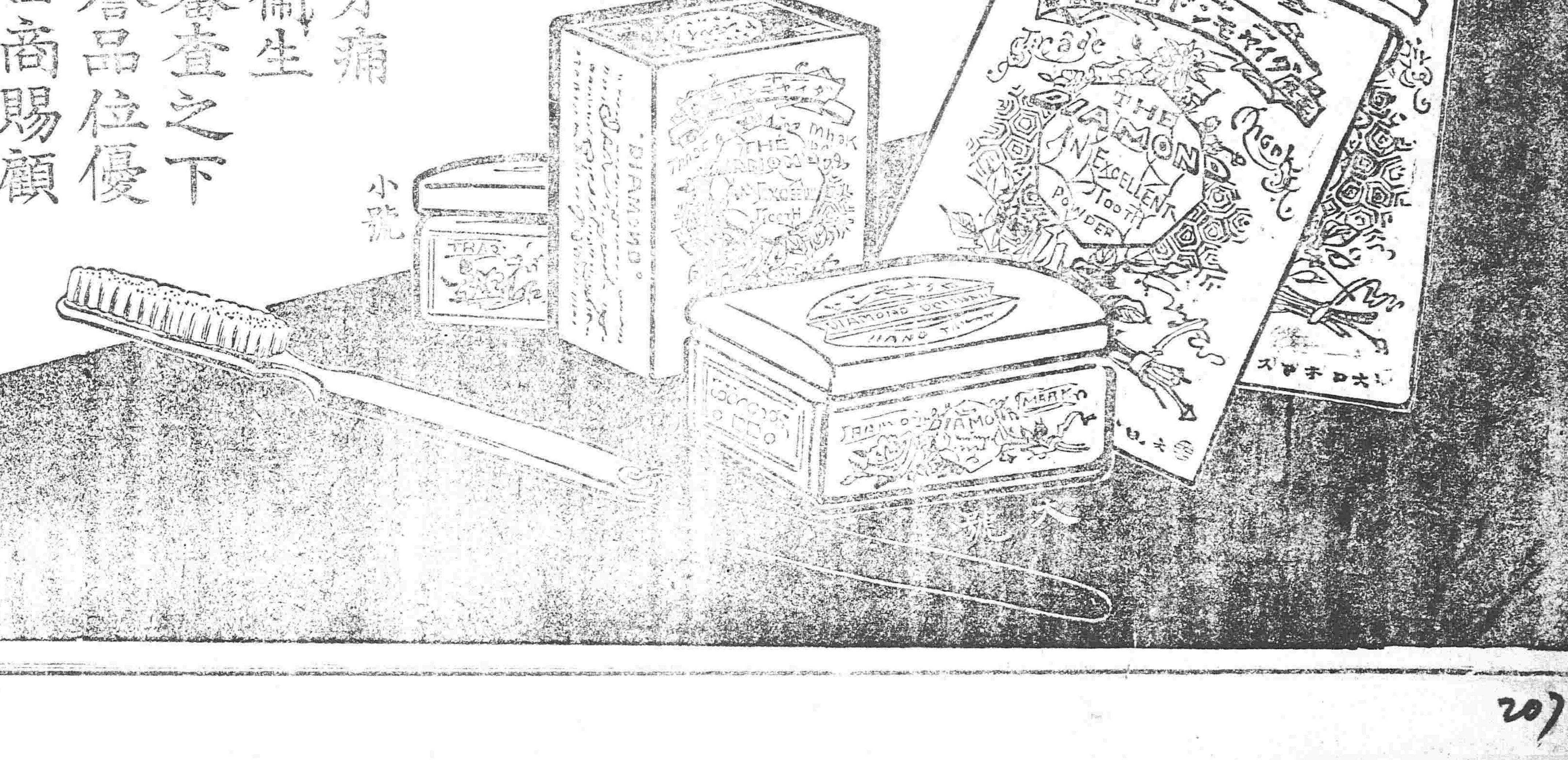

	長春 八月初四	公主嶺 七月十六	鐵嶺 七月初八	奉天 八月初八	營口 八月初七	大連 八月初七
銀數	五吊三二三五	七十八元	十二吊二	九吊二七	九吊六	大宗貨物
小洋	四吊三五	一十三圓四	七吊二	六吊一二	六吊	價以鈔票又
龍洋	三吊八六	一元一	七吊九二	十四元五	十六元二	用日本幣

九月日演
茶園　胡同翠芳樓內
●演　燈演　忌辰
●演　杜雲卿　小月英　小四寶　小鳳英　俄美　坤角　雙鎖山　中大　賣藝戲
茶園　內詠仙樓內
●演　早辰　准
●晚　何月山　馬翠仙　小滿堂　何月山　小菊處　玉堂　武全　金鑑　春蜡　蚣　廟
茶園　內灘一第
●　辰　忌
寶鳳　小郭翠英　九思紅　本義　俠黃　砲斬　壽拜　算粮
茶園　內樓德福
花寶卿　金桂英　小四喜　金翠紅　李春來　朱玉康　牛春化　何永官　好全元　小吉寶
開演

小說

餘孽遺根（四十七）

愛媛說、既是那們的、我就告訴阿塞說、就說你已經答應了、格林德說、那也行、可有一層、我決不至於攔阻就是了、過兩天等都拉回來。我再探探都拉的意思、只要他心裡有意、我必在從中助他、愛媛說、那就挺好啦、親翁僅可以告訴都拉說、他能夠跟了我們阿塞、我手裡還有兩三千銀子的私蓄、我通同都給了他、格林德說、那話暫時可不必說、等事成

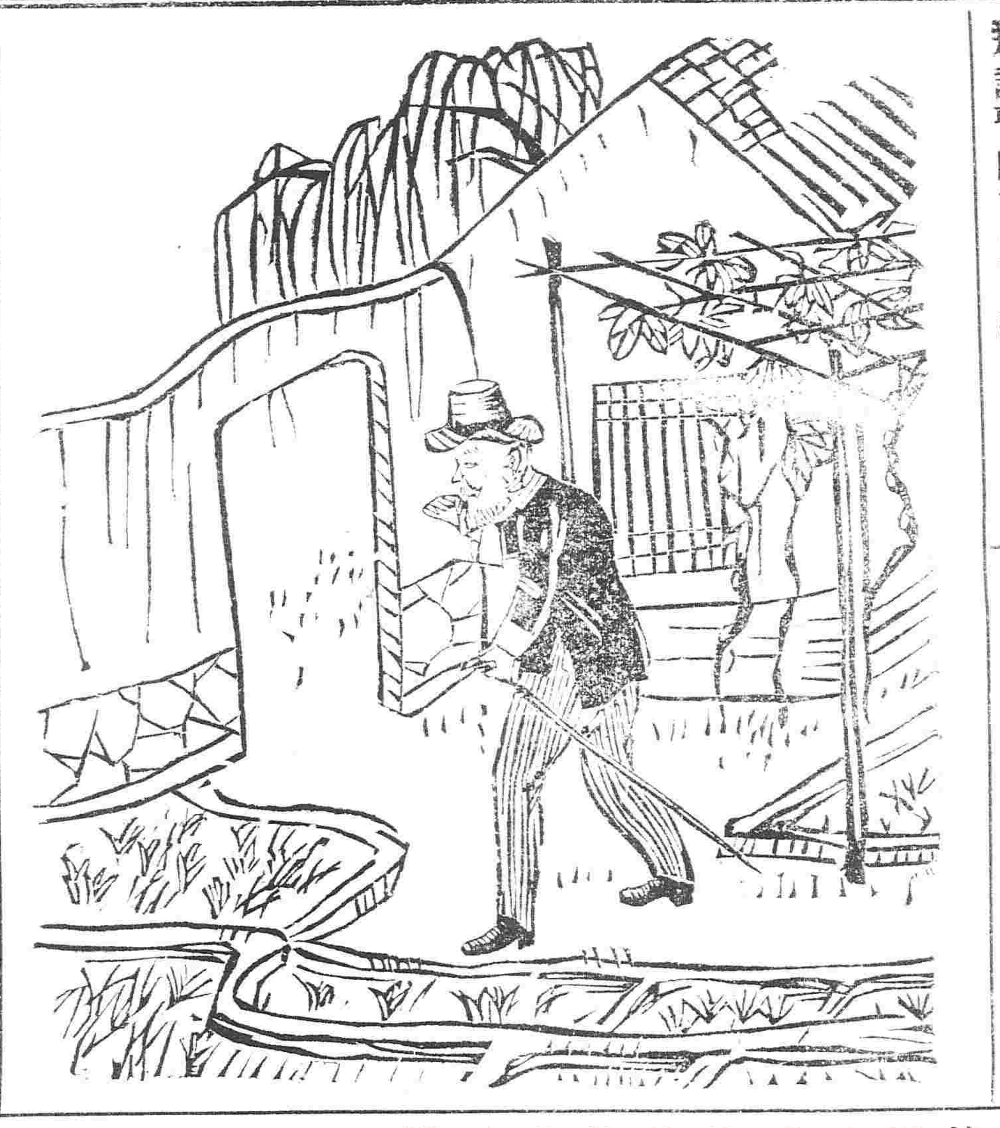

之後再說吧、愛媛說、這話是告訴親翁說、別人跟前、我還能提嗎、格林德說、反正我總不打破損就是了、於是他們倆、談談講講、酒也喫足了、飯也吃飽了、格林德就辭辭愛媛、要回家去、愛媛親自送出大門外邊、又在格林德跟前、叮嚀一起子、格林德特意繞道、到村前村後、看看老瓦家的田產房屋徵時個人心裡說、這樣人家、雖不能算是豪富、但是有這些個田產屋宇、將來倒也不愁沒有飯吃、就是我都拉、能夠嫁了這樣人家、也不十分委屈、個人心裡呻算呻算、回去定要勸勸都拉、嫁了他吧、反正總是要嫁一個人的於是一面走着一面想、不知不覺的、就到了家門口、愛論正在門口盼望牧師回來、一看天色快要晚了、個人在家裡悶的很、所以踱到大門口來望望、恰好、牧師止抵倒門口來啦、牧師就問愛倫說、我們都拉回來沒有、愛倫說、沒有啊、你走後、可捎了一封信來啦、說一准明天回來、格林德說、他說明天回來麼、愛倫說、他信上是這們寫的嗎、格林德說你跑到門口來幹嗎呢、愛倫說、我看看天色不很早了、我個人坐在家裡發悶、特意跑門口來、望望你回來沒有、格林德說、到屋裡去吧、於是兩口子、一塊兒到了屋裡、愛倫就問道牧師、說、老瓦家打發人找你去、有什麼事情商量哩、格林德說、過一會兒、我再告訴你吧、愛倫說、這也沒有外人在這裡、何必要過一會兒呢、格林德說、這話告訴你呀、也不是三言兩語說的了的、我打外邊回來、兩條腿跑的挺乏的、等我慢慢吐喘喘、再來告訴你也不遲吧、愛倫隨即就去泡一碗茶來了、放在牧師面前、又去拏了一根雪茄烟、遞在牧師手裡、格牧師當時喀了兩口茶、擦着洋火、把雪茄抽着、這才告訴愛倫說、就從到老瓦家去的時候說起、就說愛媛是如何情形、如何留他吃的飯、如何提倒都拉的事情、如何又提到阿塞的意思、以後是何回覆的、說從頭至尾、細細叨叨的、說了一回、愛倫此時聽倒這一篇話、就向格牧師說、這件事、倒未嘗不可以辦、就不知道都拉的意思怎麼樣哩、格林德說、等都拉回來、先探探他的口聲、我們倆在旁邊帶說勸他、也許他能答應、愛倫說、我那孩子的性情、他平日倒不肯在我們倆跟前執拗、但是婚姻的事、是他的終身大事、我們倆也不能過分的勸他、總叫他自個斟酌、格林德說、那是一定的道理、還能夠逼勸他嗎、於是格林德夫婦兩個、又商量了好一起子、又談談別的閑話、牧師台頭看看表上、已經到了九點多鐘了、格牧師說、呀、不早了嗎、睡覺去吧、（未完）

市井雜俎

●嚴禁在理教徒聚會（奉天）警務局以下等工藝及閑散人民多係在理教徒時常約定日期在公所聚會奉齋殊非正道故日前特飭各區區官隨時派警調查若有在理黨聚會即行拘辦以靜地方云

●巡警跑差被押（奉天）警衛隊巡警曾繼生日前在南倉拘留所提出苦力十名押帶在小東門城墻作工一時未加謹慎內有犯人邢永利者竟乘隙潛逃當經該隊官稟明總辦勒限該警五日將逃犯緝獲聞現已逾限仍未獲案因總辦以該犯邢永利五月間係因竊犯案罰充苦工五個月現在尚有一月未滿竟致脫逃著將該警斥革代充以示儆戒云

●時令症發現（鐵嶺）本邑人烟稠密每年酷暑必有一種熱症發生傳染劇烈非吐即瀉現屆秋涼此症已少惟聞東關一帶又有一種時令症發生始而頭暈暑眼花繼而腹痛欲死據醫家研究係三陰在內寒火結塞之所致云

●太古洋行竊案破（營口）英商太古洋行碼頭上堆貨院內存有蔴裴若干每梱計四百條堆在門旁初七日夜間被賊偸去一捆該捆重四五百斤非三四人不能運出俟經知覺查見河沿留有足跡顯係河路運走立即報案刻聞已經河巡將贓賊一併拿獲矣

●無賴殺傷二命（鎮安）邑南八里許小營盤村住戶商人劉洛文生有一男一女男八歲女十四歲日昨姊弟二人往村外看地該屯無賴韓祥瞥見女貌美麗起意圖姦遂跟至屯外一再引誘因女不從該犯情急當用鎌刀將女其顱割去其弟豪哭跑回該犯復將其弟一并殺死嗣經看地之人見路上有小孩屍身二具細看女屍手拏辮繩兩條疑係被人所殺遂回屯告知鄉會大衆猜僉疑謂村中素行不法之徒僅有韓祥而暗查其辮繩正缺二股乃和韓祥拿獲訊問情由供認不諱當即送縣懲辦並請檢驗云

●劣紳大開賭場（錦州）西北鄉廖家屯劣紳陳錫侯早年曾任南省縣因受賄被議歸鄉里閑居以日賭博為事該處附近軍兵無敢過問日昨駐該處巡防管帶赴陳宅探查不料經陳某邀住同賭贏洋七百餘元嗣經賭徒和解該管帶乃與陳錫庚長子結為昆仲由是在陳宅聚賭三日其進出數目尙數甚鉅云

●縱女潛逃（鳳城）城東愛河西居戶李延春生有一女自幼許字佟姓嗣因其婿家道漸衰非昔可比李某遂嫌其貧窶逼婿退婚以致興訟經朱太守批示該女仍歸佟姓不許另配詎意李某陽奉陰違竟同女私奔茲聞佟姓復欲赴廳呈控矣

●妓女逃逸無踪（安安）烟妓胡同妓女趙金喜年逾二九頗有姿色其权桿某前因犯烟被押嗣經朔滿釋歸遂視趙妓如眼中釘日日辱罵毆打虐待不堪趙妓因無以聊生故於日昨乘隙潛逃聞之者莫不謂該妓幸云

●討賬釀成命案（安東）鎮西關安民山坝方住戶戰某素無正業專以賭博營生本月初四日向就地居民姜步雲不知討何欠債彼此爭吵互毆該戰某竟用刀將姜某步路膊肚腹各部戳傷三處當即舁送醫院調治詎行至三道溝員傷者已氣息奄奄迨至抬回即行斃命現經四區報告警務公所移請地方檢察廳相驗云

●白晝行竊（安東）商埠一區轄境孫緒東所開之吉興鐵鋪本月初六日上午有苦力尹作山與該鋪以買物為名乘間竊去銀錢一匣未及走脫被該鋪知覺將其拿獲交由崗警帶至一區三分所訊問該犯供認行竊不諱當即稟送警務公所轉送初級檢察廳起訴送審云

●拐騙婦女被獲（安東）有山東人于福祥者前時攜一婦人王氏來安居住稱係夫婦負苦度日日昨不知因何事故忽然反目兩相毆打適為王某所遇解勸據云該王氏係其胞妹先時在籍被人拐逃數載尋訪查無踪跡于福祥聞言遂將王某毆傷頭部血流滿面該王某逕赴一區控訴當將于福祥並王氏一併帶區訊明轉送審判聽訊判云

●巡官冒充游擊隊（長春）警察第八區姜某嗜財好色劣跡多端最可笑者於上月二十一日帶同巡兵數名冒充游擊隊至德惠縣勝水泉屯之某廟內搜查得印紙牌之木板一塊即藉此關詐一百餘吊整隊回營云

●指定停車場（双城）警務長德星堦別駕現將各處停車場相度定當飭巡警即在其地上樹立標幟令腳車挨號入場停車以待搭客俾免車馬亂竄有礙交通故目下各處市場已饒有文明氣象矣

叢錄

新婦與海賊之鏖戰

紐約四桅船察與巴利以去年西歷十二月航行赴中國深其總管駕傳冷康士適新婚挈其新婦同舟度蜜月至樂也今年西五月歸至美傳冷康士語人日吾人航行中國海抵珠江流域時有海賊六十人峰擁登船時方停船於河心水手皆登岸散步在船者祗余夫婦及船員數人而已余妻素善鎗法海賊舟則提鎗以與之人拒餘人又從旁助戰海賊所挾者為刀器諸器余妻才發兩彈已斃海賊兩人餘賊知不敵乃很狽遁去余等至粵報請地方官緝捕未幾即獲賊十人臨刑時請余夫婦赴廣州刑場參觀見所謂劊子手者一刀才舉人頭即應手而落倘一刀不死則將殺劊子手以代該犯之罪此則吾人創見創聞之事也

世界之飲酒國

世界各國以何處飲酒為最多如詳細調查之一極有趣味之問題現據一千九百零七年有人報告謂法蘭人為最多其飲酒之數量為一億二千八百九十四萬八百利脫而（一利脫而與皮酒之大瓶相彷）平均一人之飲量為一升三合共計一年之費用為二十億法郎約合中國通用銀元八億八千萬元可謂巨矣

世界無雙之盜案

美國領土既為盜賊之巢窟亦多流車中盜賊之一團體既以智力有名於時而近年市家谷市所出之一新奇案尤非人思想所及該市迭斯浦汀河岸傍有教會堂一所堂內能收容徒二百人忽一日此教會堂突然失其踪影住居對岸風農夫因大騷擾或謂必因地震而陷沒地中或謂因沙漠中颶之作用為塵沙所埋沒群相驚訝因出訴於警察署多數警察官前往調查遂決定認其為被盜賊之擄掠雖然地非絕海之孤島或深山幽谷人跡稀少之處世界有數之都市如市家谷者乃出此不可思議之奇案警察遂不得不各盡其搜索之力以求破獲乃百方尋覓即竹頭木屑亦無所得怪哉世界稀有之事也

調查錄

觀察北滿洲荒務小記（五）

蠶桑

本屬蠶桑無萌芽也劉牧舫太守熱心殖產興業嘗於今春移植桑苗於城東成績頗佳云惜余未暇往觀也又黃宇澄君自柳邊歸來採有野桑言得諸雜生柳叢中者葉缺極深肉質頗厚想係荆桑之類由是觀之本屬宜桑蓋可概見將來蠶業必可與隆余日望之

牧畜

本屬農家咸飼馬匹以備農耕燒鍋之家均以所產殘糟畜豕羊次之牛又次之北地苦寒人畜相依為命即呢革氈毯皆牧畜副產此後我國生活漸高需用自繁苟不豫計勢將呈求過於供之象其弊也必至利權外溢民力凋疲牧畜改良之不容已也侑待言哉

夫欲改良畜牧須由飼料入手滿州飼畜率用稿桿茅芻混以雜粮豆餅雜云調劑有方究不及栽培牧草而利用之之日為上策

牧阜牲畜較諸穀宜瘠土而成分則甕稿稈茅芻相去懸遠但視雜粮為劣耳蓋諸穀所取在實故其稿稈之滋養率甚低雜粮又過於濃厚以飼諸畜粮食之牲畜頗不相宜且費亦不薄茅芻野生未經培養成分自然淡薄雖未嘗絕無良品存乎其中然夾雜不純間有毒物以供畜食非得計也

牧草宜瘠土故於本屬花荒各地客事耕耘選播草種萌芽初期稍加保護俾後十餘年間或刈或牧各相所宜可耳無須格外整理為通常穀物然也一勞永逸殆此之謂歟

本屬冬寒地涼野無青草飼馬與羊無妨盡用乾草若欲謀擴張乳業則乾草萬難濟事非採用西洋醃青之法不可醃青法頗簡單極易仿行茲畧言之

醃青法擇穫收量極多之草如紫苜蓿玉蜀黍之類趁其花而未實時刈取寸斷之而用鹽醃於土窖或石窖之中隨時取用儼如青草

初九日九宮飛星方位吉凶圖

五黃	中位本命	求財中平
三碧	東方休門	見官求貴吉
八白	東北方生門	修造行旅吉
一白	北方傷門	開市謀利凶
六白	西北方杜門	丟失難得凶
七赤	西方景門	問信醫病吉
二黑	西南方死門	百事不求凶
九紫	南方驚門	捉拿盜賊吉
四綠	東南方開門	營業行吉軍

本行除照一般銀行例辦理一切外尙注重各項事宜如左
一所有辦理存欵務以親切叮嚀爲宗旨
一放貸及匯兌事宜務主簡捷以餉顧主
一凡放貸將各種公債票爲抵押者息率格外從廉
一凡各種公債票照市價從優交易
一兌換金銀小洋事宜照市價格外公道以廣招徠

中日合辦　正隆銀行

大連羽前町　正隆銀行　電話長六八一番
旅順鯖江町　同　支店　電話長二五番
奉天小西關茂林館院內　同　支店　電話日清長三五二七番
營口元神廟街　同　支店　電話長三二二番

大中公報啓事

敬啓者本報於八月初一日由鐘樓南魚行大街路南大通報局代爲派送昨聞外間傳言有謂本報停版一期是者此言實係捏造並無其事務請閱報諸君子勿爲所惑如送報者或有遺漏請即電告本館以便補送或向派報者索取亦可特此佈聞即希　公鑒

疾呼報特別啓事

本報前擬暫停一週間即行出刊奈因購到字模不完備且擬增添張幅改良體例又兼新經選從整頓內容諸多手續均需時日故擬再展數日定於八月初一日出刊再整張以副讀者諸君之雅望特此佈告

啓者成都電報已可專差投送資陽亦已設立報房接轉川省往來各報恐未周知特此通告

盛京電報分局謹

▲盛京鉛字房

大小鉛版各樣鉛字花邊各種物料均無不備價錢格外克己如告印商號顧者請至本房面議特此佈

本房在奉天大東門裡北華行胡同

上海趙致和君玉照

緊要信息今日報知

諸君若患胃不消化頭痛頭暈背痛或他種虧弱等症請觀上海趙致和君所述服韋廉士大醫紅色補丸而獲病愈之情形焉趙君在上海四馬路一號泰豐洋行爲買辦日間諸務紛繁苦無暇刻夜間應酬煩劇不得早眠漸致體弱病侵矣茲將來函錄左云〇前數年余因諸事煩勞夜少酬睡漸致氣體虧弱身瘦異常面白無血胃口惡劣常頭暈背如針刺腰腎虧損大便常覺塞結有時腸痛難忍畧食微物胃覺脹悶胸中常如風氣抽搐又如痞塊積滯抑且夜多夢不成寐晨起甚覺乏力全身如患風濕之痛計受此苦六月之久曾延海上諸名醫診視毫無裨益後來大陸藥房友人高晝三極力勸我試服韋廉士大醫生紅色補丸余遂從而服之（頓覺精力驟增胃口強健）認要其義所有一切痛苦今消大便永無塞結之患今者（身强力健）毫無疾病余深信韋廉士大醫生紅色補丸之功故常用之而無疑焉（此保證書於西歷一千九百十年四月所寫贈者一千九百十一年八月九時趙君猶自言身强健如故與如前之深信（韋廉士大醫生紅色補丸）之功效而常取服之也在天下各處有無數之人亦如趙君之軟弱多病而得永絕病根心滿意樂者皆因是丸能（蓋新鮮稠紅之血）而（生新鮮康健之力）以運行身體各部也是丸所到之處必（著治疾）之（奇功）就其所已治癒各疾即如

身體衰殘　血薄氣衰　少年斲喪　陽萎不擧　晢骨疼痛　腦筋失調　胃不消化　山林瘴氣　風濕骨痛　臂背酸痛　乾濕癬癩　瘰癧癰疽　皮膚炸裂　以及婦女月信失調等症莫不奏效如神　堅拒假冒

韋廉士大醫生紅色補丸中國各處商店並局凡經售西藥者均有出售如疑假冒可函向（上海四川路八十四號韋廉士醫生藥局中國總發行所函購或向（香港白象街）分行函購亦可價銀每一瓶大洋一元五角每六瓶大洋八元遠近郵費一律在內

韋廉士大醫生紅色補丸

開胃妙藥世無其匹

胃活專治劾力　（即或時疫節）。食物不進。隔食。胃弱。多年胃弱。胃炎。心胃氣痛。胃痙攣。胸痞（食物不消化故胸積弊）。宿醉（即昨日飲酒今日尙醉食）。惡心或小兒嘔吐（見食吐）。吐醉嘈雜。膨漲。吐乳。等胃症若少服之則靈驗如神云

記

一藥名　胃活

僕等專爲救助胃症諸君起見於是協同研究歷數星霜參以實驗學理始發明此絕妙之奇方若不使之旋世其何以遂僕等之初志乎至於功劾之顯著尤其餘到一切果能弘布於萬國天下謂非爲濟世活人之小補云爾

陸軍軍醫監正五位　長瀨時衡印
陸軍藥劑監正六位　石塚左玄印
從海軍軍醫少監五位　日向次作印
從海軍軍醫少監六位　橫井太郎印
從海軍軍醫少監六位　門倉梅三郎印

胃活發售所

日本及清國政府認可招牌爲記

價洋
三日所服藥料定價金壹角
八日所服藥料定價二角五分
十七日所服藥料定價五角
三十七日所服藥料定價壹元

大日本東京　同大阪　山田安民大藥房

各埠均設有所代賣舖

中外號房 龍番菜館 特別價數目開列
頭等 ……元
二等 ……一元五角
三等 ……一元
……五角特此佈告以便週知
中國電話二百七十九
本飯店主人啓

請看 莊河廳孤山分司衙門……班索詐錢財
孤山分司衙門……錢財於錢行押總役劉景蘇私押匪刑勒索爾順興封規二十九元成何事體
登報人高陞

最新盡全之……那以司……染髮良劑

完全ナル志らが染

▲此藥者染得甚快抹藥約過二十分鐘能染黟々之黑絲毫冇傷毛髮耐久不竭也

THE NICE
ナイス

價値較向所有染髮藥價畧放昂貴然而藥効過異

藥價
小瓶日洋三角五分　郵費四分
中瓶日洋六角　郵費六分
大瓶日洋一元五角　郵費八分

販賣　大阪市心齋橋二　丹平商會本店
同　平野町堺筋　丹平商會支店
賣捌ハ全國化粧品店及藥店

現代最新の染毛劑

經售在淸國各地藥房洋貨舖均有代售

盛合錢店

本店開設在大南門裡專爲川換洋元銀兩各鈔票匯兌北京上海天津各地匯兌電匯票匯結便有……處匯者本店面……費務必……

本店主人啟
日本電話四十八番
中國電話一九四號

▲各樣洋紙　▲各色印墨　▲大尺布　▲頂上白糖

光明洋行

奉天大南門裡　光明洋行　電話二……
大連大山通　同　本店　電話六〇一
長春和門裡　同　分行　電話七八號
營口水晶宮東謙昌內　同　分行　電話一七

節季已至時候變遷舊罹淋疾之人當此朝夕乍寒多有犯症者惟治淋丸一藥靈效卓著服之能斷淋疾并能防舊病不發如欲購此藥者請認明商標到處藥舖均有代售告代售處可直函知本舖務必將藥即由郵便發送郵費分文不取

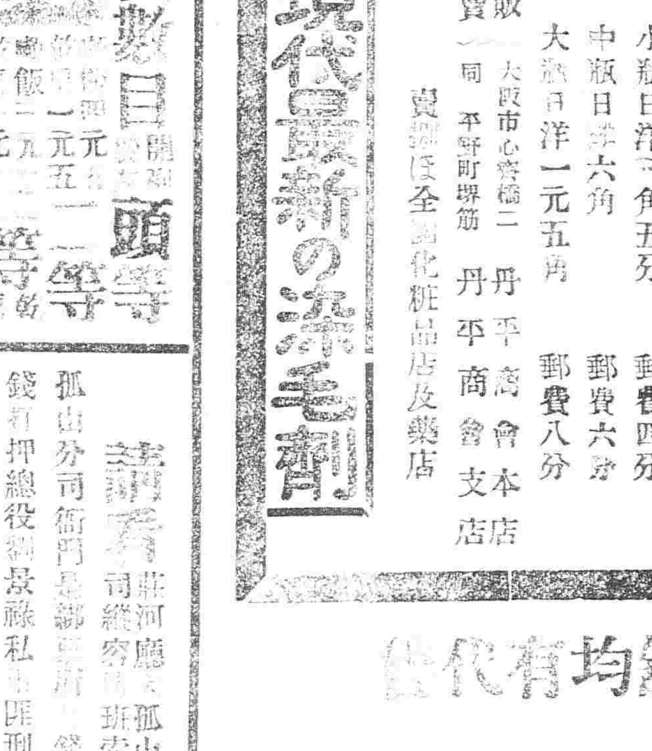

延壽堂大藥房
奉天鐘樓南大街路東　長春城內

●芝罘分館告白●

閱報諸君台覽鄙人孫厚堂現奉總館分派在煙台北山下廣東街中間路東會豐棧內院便是代辦廣告刷印銷售報章所有一切宜事訂閱報章請駕到敝分館面議可也恐未週知特此佈告

盛京時報分館經理人孫厚堂謹啓

爐煤大減價

本公司揀選頂上爐煤火力猛烈最合舖戶爲炊之用特此減價發售如蒙賜顧無拘遠近地方告知務必即時送到決不悞用

特此佈告各減價列後

爐煤　每百斤小洋　四角五分
煤坯　每百斤小洋　五角五分
風匣煤　每百斤小洋　五角

再有閱報之家將敝公司所登之告白剪下持告白來買者另外減價

奉天小西關街北　公益公司　電話日清一七四號

營口大石橋間